



EXTRAS DE CARTE FUNCARA pentru INFORMARE

| | |
|-----------|-------|
| Nr.cerere | 32182 |
| Ziua | 13 |
| Luna | 12 |
| Anul | 2012 |

ANCP
AGENTIA NATIONALA
DE CADASTRU SI
PUBLICITATE IMOBILIARA

Oficiul de Cadastru și Publicitate Imobiliară VASLUI
Biroul de Cadastru și Publicitate Imobiliară Barlad

A. Partea I. (Foaie de avere)

CARTE FUNCARA NR. 70265
Comuna/Oras/Municipiu: Grivita

TEREN intravilan

Adresa: Grivita

| Nr crt | Nr.cadastral Nr.topografic | Suprafata* (mp) | Observatii / Referinte |
|--------|----------------------------|---------------------------------|----------------------------------|
| A1 | 70265 | Din acte: 875; Masurata: 875 | CONSTRUCTIILE: C1 IN CF 70265-C1 |

B. Partea II. (Foaie de proprietate)

CARTE FUNCARA NR. 70265
Comuna/Oras/Municipiu: Grivita

| Inscrieri privitoare la proprietate | | Observatii / Referinte |
|------------------------------------------------------------------------------------------------------------------------------------------------------------------------------------------------------------------------------------|------------------------------------------------------------------------------------------------------|------------------------|
| 15541 / 03.12.2009 | | |
| Act administrativ nr. 2, din 06.02.2008, emis de PRIMARIA COM GRIVITA, act administrativ nr. 34/24-07-2009 emis de Pref.Vaslui;Anexa la HCLM nr.34/24.07.2009;Contract de concesiune nr.72/31.07.2007 emis de Primaria com.Grivita | | |
| B1 | Intabulare, drept de PROPRIETATE, (dr.de proprietate privat), dobandit prin Lege, cota actuala 1 / 1 | A1 |
| 1 | UAT GRIVITA | - |
| 32182 / 13.12.2012 | | |
| Act administrativ nr. REFERAT NR. 576, din 13.12.2012, emis de BCPI BARLAD | | |
| B2 | Se noteaza repositiionare amplasament imobil pe coordonatele reale de la teren. | A1 |
| | | - |

C. Partea III. (Foaie de sarcini)

CARTE FUNCARA NR. 70265
Comuna/Oras/Municipiu: Grivita

| Inscrieri privitoare la sarcini | | Observatii / Referinte |
|--------------------------------------------------------------------------------------------------|-------------------------------------------------------------|------------------------|
| 15541 / 03.12.2009 | | |
| Act administrativ nr. Contract de concesiune nr.72, din 31.07.2007, emis de Primaria com.Grivita | | |
| C1 | Intabulare, drept de CONCESIUNE, pe o perioada de 25 de ani | A1 |
| 1 | POPA DUMITRU | - |

Anexa Nr. 1 la Partea I

CARTE FUNCIARA NR. 70265
Comuna/Oras/Municipiu: Grivita

TEREN intravilan

Adresa: Grivita

| Nr. cadastral | Suprafata masurata (mp) * | Observatii / Referinte |
|---------------|---------------------------|----------------------------------|
| 70265 | 875 | CONSTRUCTIILE: C1 IN CF 70265-C1 |

* Suprafata este determinata in planul de proiectie Stereo 70.

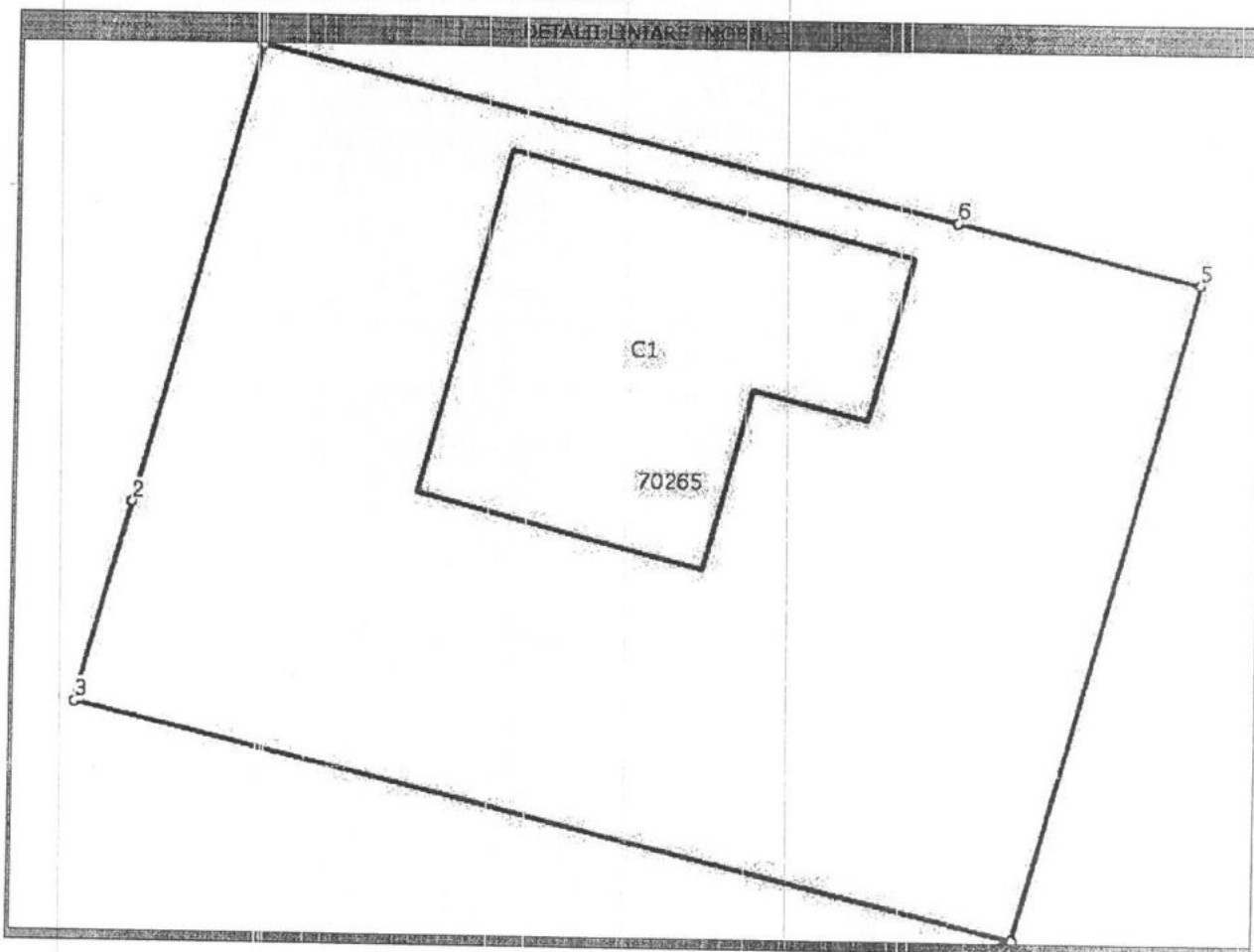

Date referitoare la teren

| Nr. crt | Categoria de folosinta | Intra vilan | Suprafata (mp) | Nr. tarla | Nr. parcela | Nr. Topografic | Observatii / Referinte |
|---------|------------------------|-------------|-----------------------------|-----------|-------------|----------------|------------------------|
| 1 | curti constructii | DA | Din acte:-; Masurata:461 | - | - | - | - |
| 2 | arabil | DA | Din acte:-; Masurata:414 | - | - | - | - |

Lungime Segmente

1) Valorile lungimilor segmentelor sunt obtinute din proiectie in plan.

| Punct inceput | Punct sfarsit | Lungime segment (** (m) |
|---------------|---------------|-------------------------|
| 1 | 2 | 17 |
| 2 | 3 | 8 |
| 3 | 4 | 35 |
| 4 | 5 | 25 |
| 5 | 6 | 9 |
| 6 | 1 | 26 |

** Lungimile segmentelor sunt determinate in planul de proiectie Stereo 70 si sunt rotunjite la metru.

*** Distanța dintre puncte este formată din segmente cumulate ce sunt mai mici decât valoarea 1 metru.

Certific că prezentul extras corespunde întru totul cu pozițiile în vigoare din cartea funciara originală, păstrată de acest birou.

Prezentul extras de carte funciara NU este valabil la autentificarea actelor juridice de notar public, iar informațiile prezentate sunt susceptibile de orice modificare, în condițiile legii.

S-a achitat tariful de 0 RON, pentru serviciul de publicitate imobiliară cu codul nr. 255,

Data soluționării,
20/12/2012

Data eliberării,
21/12/2012

Asistent-registrator,
PETRONELA IACOBESCU

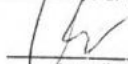
(semnătura)

Referent,

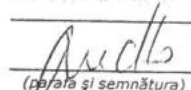
(nume și semnătura)



ROL 3 P3
Plan de amplasament și delimitare a imobilului
 Scara 1 :500

| Nr. cadastral | Suprafața măsurată | Adresa imobilului |
|---------------|--------------------|---------------------------------------------------------------------|
| 72765 | 875m.p. | Sat GRIVITA, com. GRIVITA, jud. VASLUI- Constr. si teren intravilan |

| | | |
|---------------------|-----|---------|
| Cartea funciară nr. | UAT | GRIVITA |
|---------------------|-----|---------|

522425.00
705100.00

522425.00
705150.00

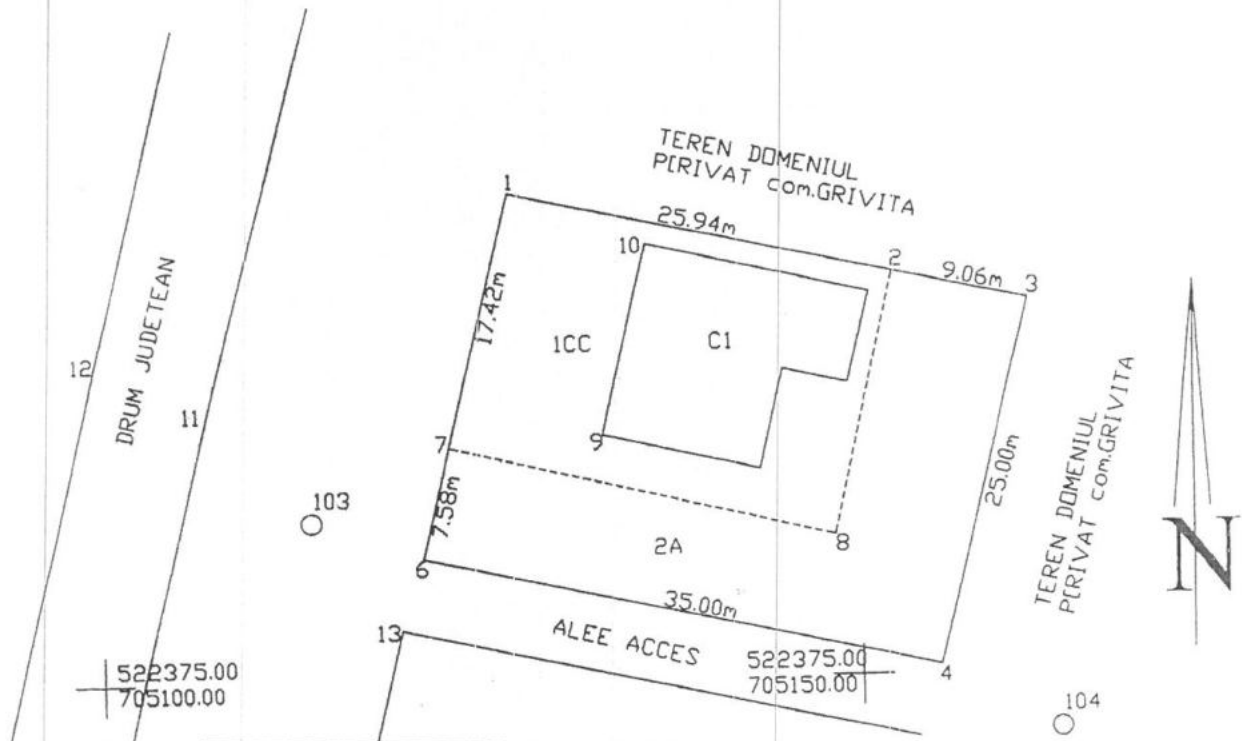

| A. Date referitoare la teren | | | | |
|------------------------------|------------------------|----------------|------------------------------|-----------------------|
| Nr. parcelă | Categorie de folosință | Suprafața (mp) | Valoarea de impozitare (lei) | Mențiuni |
| 1 | CC | 461 | L 294 | Terenul este ingradit |
| 2 | A | 414 | | |
| Total | | 875 | | |

| B. Date referitoare la construcții | | | |
|------------------------------------|------------------------------------|-----------------------------|----------------------------------------------------------------------------|
| Cod Constr. | suprafata construita la sol (m.p.) | Valoare de impozitare (lei) | Mențiuni |
| C.1 | 167 | | LOCUINTA -PLAN PARTER -S.U=132.45m.p. -PLAN MANSARDA- S.U=156.83m.p. |
| TOTAL | 191 | | 7.0.11 = 289,28. |

| INVENTAR DE COORDONATE | | | | | |
|------------------------------------------------------------------|------------|------------|------|------------|------------|
| Sistem de proiecție: Stereografic 1970 | | | | | |
| Pct. | E(m) | N(m) | Pct. | E(m) | N(m) |
| 1 | 705126.783 | 522407.487 | 6 | 705120.958 | 522383.171 |
| 2 | 705152.117 | 522401.893 | 7 | 705122.725 | 522390.545 |
| 3 | 705160.960 | 522399.940 | | | |
| 4 | 705155.135 | 522375.624 | | | |
| Suprafata totala masurata=875 m.p. Suprafata din act= 875 m.p | | | | | |

Executant
P.F. VISAN TOMA

Se confirmă suprafața din măsurători și introducerea imobilului în baza de date

DEC 2008

RELEVEU LOCUINTA: C.1
 PLAN PARTER
 SCARA 1:100

| | | | |
|-------------------------------|----------------------|------------------------------------|---------|
| Nr.cadastral al terenului | Suprafata construita | Adresa imobilului | |
| | 167 | sot GRIVITA,com.GRIVITA,jud.VASLUI | |
| Cartea Funciara colectiva nr. | | UAT | GRIVITA |
| Cod unitate individuala (U) | | CF individuala | |

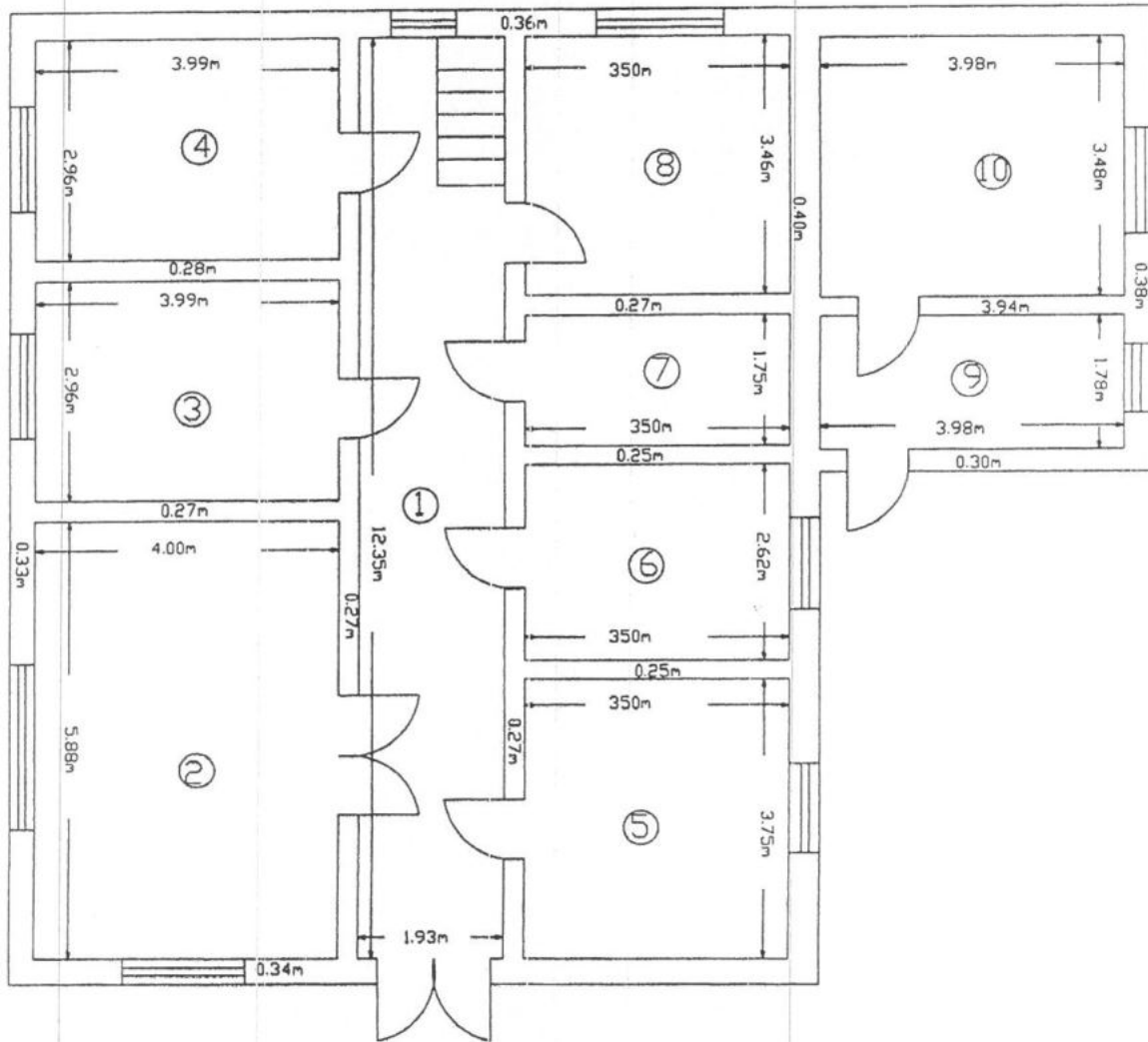

| Nr. incopere | denumire incopere | suprafata utila (m.p.) | Nr. incopere | denumire incopere | suprafata utila (m.p.) |
|------------------|-------------------|------------------------|--------------|-------------------|------------------------|
| 1 | hol+ sc.int. | 23.52 | 6 | Baie | 9.17 |
| 2 | Camera | 23.52 | 7 | Debara | 6.13 |
| 3 | Camera | 11.81 | 8 | Camera | 12.11 |
| 4 | Camera | 11.81 | 9 | Hol | 7.08 |
| 5 | Bucatarie | 13.13 | 10 | Camera | 13.85 |
| | | Suprafata utila= | | | 132.45 |
| | | Suprafata totala= | | | 132.45 |
| Executant | | | | | |
| P.F. VISAN TOMA | | | | | |
| sing. VISAN TOMA | | | | | |

STAMPED SIGNATURE

3 DEC 2004

RELEVEU LOCUINTA: C.1
 PLAN MANSARDA
 SCARA 1:100

| | | |
|-------------------------------|----------------------|------------------------------------|
| Nr.cadastral al terenului | Suprafata construita | Adresa imobilului |
| | | sat GRIVITA,com.GRIVITA,jud.VASLUI |
| Cartea Funciara colectiva nr. | UAT | GRIVITA |
| Cod unitate individuala (U) | CF individuala | |

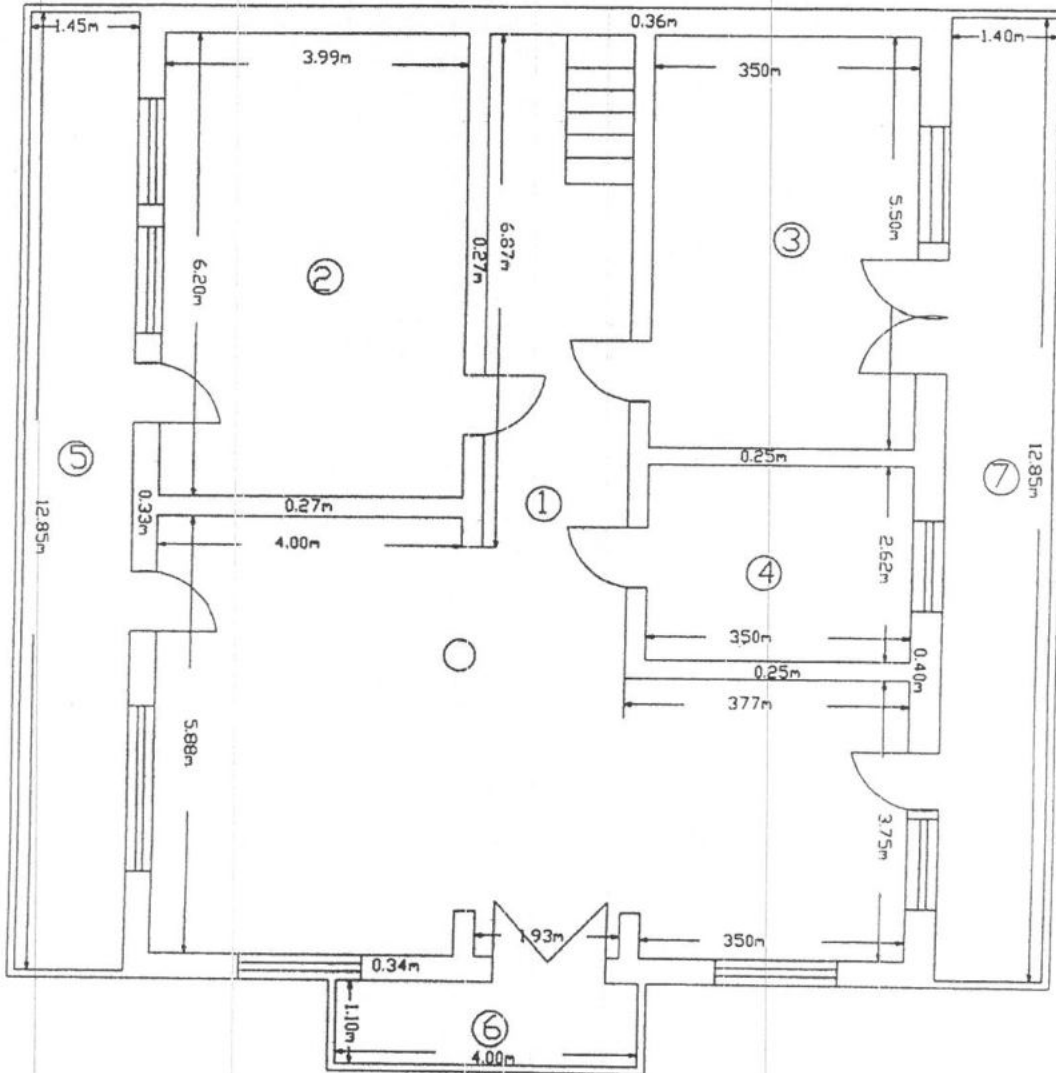

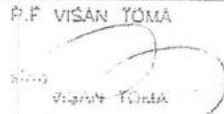
| Nr. incapere | denumire incapere | suprafata utila (m.p.) | Nr. incapere | denumire incapere | suprafata utila (m.p.) |
|--------------------------------------------------------------------------------------------------------|-------------------|------------------------|--------------|-------------------|------------------------|
| 1 | Salon+hol+ sc.int | 62.65 | | | |
| 2 | Camera | 24.74 | | | |
| 3 | Camera | 19.75 | | | |
| 4 | Baie | 9.17 | | | |
| Suprafata utila: 116.31 | | | | | |
| 5 | Balcon | 16.63 | | Balcon | 16.63 |
| 7 | Balcon | 17.99 | | Balcon | 17.99 |
| Suprafata balcon: 34.62 | | | | | |
| Executant | | | | | |
| P.F. VISAN TOMA | | | | | |
|  P.F. Visan Toma | | | | | |

1998

L-35-68-A-d-3-III

23.0

22.5

Grivița

22.0

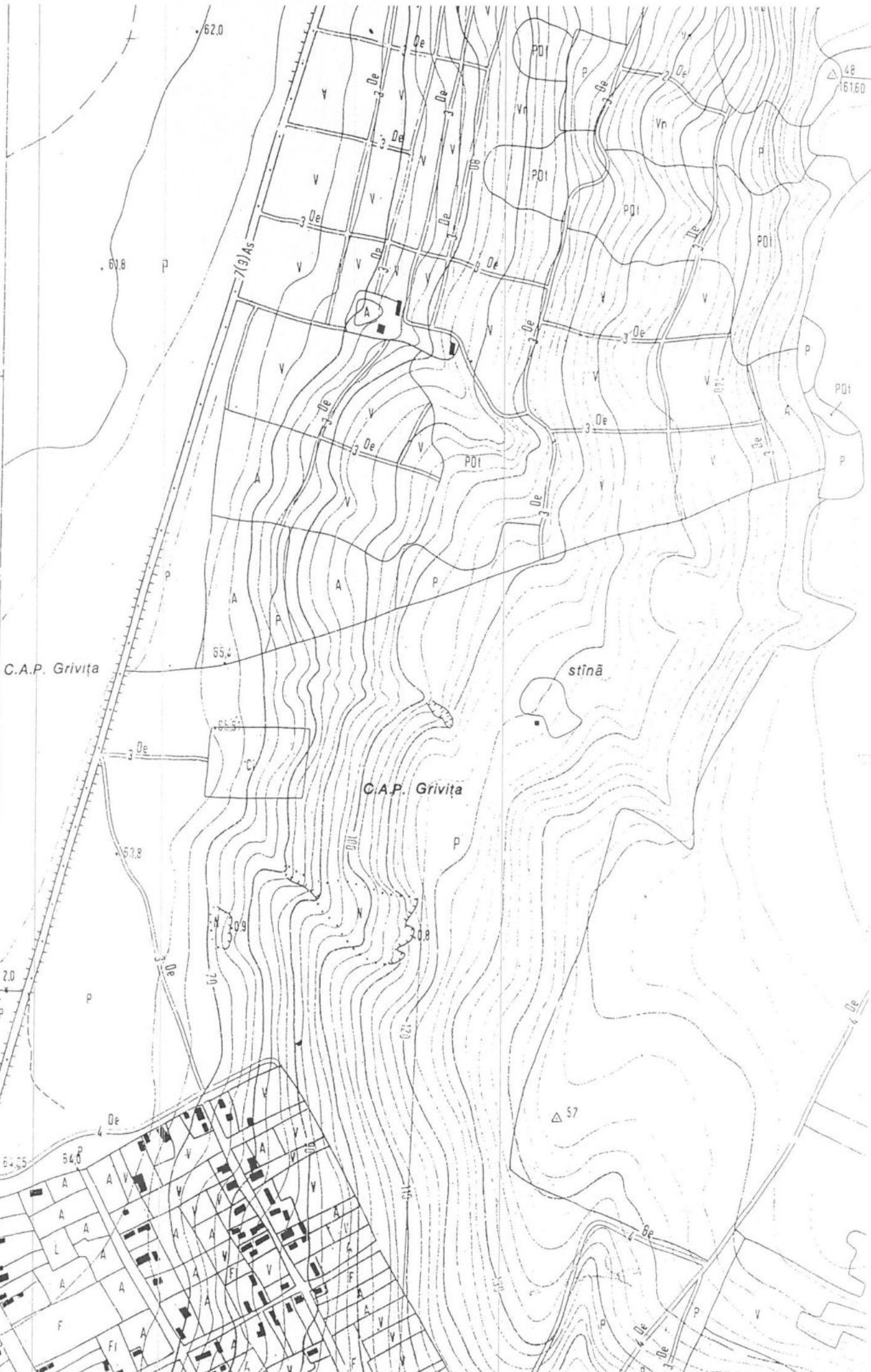

ROMÂNIA
JUDEȚUL VASLUI
PRIMĂRIA COMUNEI GRIVIȚA
NR. 3071 DIN 17.06.2009



**PROCES - VERBAL
DE RECEPȚIE LA TERMINAREA LUCRĂRILOR**
NR. 5 din 17.06.2009

Privind lucrarea de construire locuință cu regim de înălțime parter, din satul
Grivița, comuna Grivița, județul Vaslui executată în regie proprie

1. Lucrările au fost executate în baza autorizației de construcție nr. 2...
din 06.02.2008 eliberată de Primăria comunei Grivița, cu
valabilitate până la data de 05.02.2009

Durata execuției lucrărilor este de 12 luni.

2. Comisia de recepție și-a desfășurat activitatea în
intervalul 16.06.2009, fiind formată din:

- Investitor: Popa Dumitru
- Delegat al Primăriei: Munteanu Petreică

3. Comisia de recepție în urma constatărilor făcute, propune:

ADMITEREA RECEPȚIEI

4. Prezentul proces - verbal conținând un număr de 1 (una) file a fost încheiat
astăzi 17.06.2009 la sediul Primăriei Grivița în două
exemplare, câte un exemplar pentru fiecare parte.

Comisia de recepție:

Investitor (proprietar): Popa Dumitru
Delegat al Primăriei Grivița: Munteanu Petreică

Odată cu încheierea prezentului proces - verbal s-au regularizat și taxele de
autorizare la nivelul lucrărilor executate, după cum urmează:

- valoarea autorizată: 77.966 Lei;
- taxa autorizatie: 390 lei;
- valoarea lucrărilor la momentul recepției: 77.966 Lei;
- diferența taxă autorizatie: - lei;
- chitanța nr. - din - 200....

Arhitect șef

Referent urbanism: Juley

ROMÂNIA
JUDEȚUL VASLUI
PRIMĂRIA COMUNEI GRIVIȚA

F.13.4

Primar
Nr.294 din 06.02.2008

AUTORIZAȚIE DE CONSTRUIRE

Nr.2 din 06.02.2008

Ca urmare a cererii adresate de POPA DUMITRU cu domiciliul în județul Vaslui , oras BARLAD, b-dul Primaverii ,nr.8 , bl. C4 , sc 1. , ap 13, cod poștal 731176, înregistrată la nr.294/29.01.2008.

În conformitate cu prevederilor Legii nr. 50 / 1991 republicata , privind autorizarea executării lucrărilor de construcții, republicată, se

AUTORIZEAZĂ :

EXECUTAREA LUCRĂRILOR DE CONSTRUIRE –locuinta parter,garaj si imprejmuire teren.

pe imobilul – teren și / sau construcții in suprafata de 875 mp – situat în județul Vaslui comuna Grivița , satul Grivita, cod poștal 737280.

Cartea Funciară⁽⁴⁾ _____

Fișa bunului imobil sau nr. cadastral

În valoare ⁽⁵⁾ de 77966 lei.

În baza proiectului pentru autorizarea executării lucrărilor de construire (PAC) nr. ⁽⁶⁾ 19/2007 , elaborat de SC GRUP ADISTIL SRL-BÂRLAD, cu sediul în județul Vaslui,municipiul Bârlad, satul _____ , sectorul _____ , cod poștal _____ , strada , nr. , bl. , sc. , et. _____ , ap.

respectiv de LEONARD NEGRUTII, arhitect cu drept de semnătură, în conformitate cu prevederile Legii nr. 184/2001 privind organizarea și exercitarea profesiei de arhitect, republicată.

CU PRIVIRE LA AUTORIZAREA EXECUTĂRII LUCRĂRILOR SE FAC URMĂTOARELE PRECIZĂRI:

A. DOCUMENTAȚIA TEHNICĂ PAC / PAD – VIZATĂ SPRE NESCHIMBARE – ÎMPREUNĂ CU AVIZELE ȘI ACORDURILE OBȚINUTE, FAC PARTE INTEGRANTĂ DIN PREZENTA AUTORIZAȚIE

Nerespectarea întocmai a documentației – vizată spre neschimbare (inclusiv a avizelor și acordurilor obținute) – constituie infracțiune sau contravenție, după caz, în temeiul prevederilor art. 24, alin. (1), respectiv art. 26, alin. (1) din Legea nr. 50/1991, privind autorizarea executării lucrărilor de construcții, republicată.

Orice alte Lucrări sunt interzise. Modificarea PAC/PAD ulterior emiterii autorizației constituie o încălcare a obligațiilor prevăzute la art. 20 din Legea nr. 184/2001 privind organizarea și exercitarea profesiei de arhitect, republicată și poate atrage răspunderea disciplinara a arhitectului

B. TERMENUL DE VALABILITATE AL AUTORIZAȚIEI este de 12 luni de la data emiterii, interval de timp în care trebuie începute lucrările de execuție autorizate.

C. DURATA DE EXECUȚIE A LUCRĂRILOR este de **24 luni**, calculată de la data începerii efective a lucrărilor (anunțată în prealabil), situație în care perioada de valabilitate a autorizației se extinde pe întreaga durată de execuție a lucrărilor autorizate.

TITULARUL AUTORIZAȚIEI ESTE OBLIGAT:

1. Să anunțe data începerii lucrărilor autorizate, prin trimiterea înștiințării conform formularului anexat autorizației (formularul – model F.17) la autoritatea administrației publice locale emitente a autorizației.
2. Să anunțe data începerii lucrărilor autorizate, prin trimiterea înștiințării conform formularului anexat autorizației (formularul - model F 18) la Inspectoratul în Construcții al Județului, împreună cu dovada achitării cotei legale de 0,1% din valoarea autorizată a lucrărilor de construcții și instalații aferente acestora.
3. Să anunțe data finalizării lucrărilor autorizate, prin trimiterea înștiințării conform formularului anexat autorizației (formularul – model F. 19) la Inspectoratul în Construcții al Județului, odată cu convocarea comisiei de recepție.
4. Să păstreze pe șantier – în perfectă stare – autorizația de construire și documentația vizată spre neschimbare, pe care le va prezenta la cererea organelor de control, potrivit legii, pe toată durata executării lucrărilor.
5. În cazul în care, pe parcursul executării lucrărilor, se descoperă vestigii arheologice (fragmente de ziduri, ancadramente de goluri, fundații, pietre cioplite sau sculptate, oseminte, inventar monetar, ceramic etc.), să sisteze executarea lucrărilor, să ia măsuri de pază și de protecție și să anunțe imediat emitentul autorizației, precum și Direcția județeană pentru cultură, culte și patrimoniu cultural național.
6. Să respecte condițiile impuse de utilizarea și protejarea domeniului public, precum și de protecție a mediului, potrivit normelor generale și locale.
7. Să transporte la locuri special amenajate materialele care nu se pot recupera sau valorifica, rămase în urma executării lucrărilor de construcții.
8. Să desființeze construcțiile provizorii de șantier în termen de 15 zile de la terminarea efectivă a lucrărilor.
9. La începerea execuției lucrărilor, să monteze la loc vizibil „Panoul de identificare a investiției” (vezi Anexa nr. 8 la Normele metodologice).
10. La finalizarea execuției lucrărilor, să monteze „Plăcuța de identificare a investiției”.
11. În situația nefinalizării lucrărilor în termenul prevăzut de autorizație, să solicite prelungirea valabilității acesteia, cu cel puțin 15 zile înaintea termenului de expirare a valabilității autorizației de construire / desființare (inclusiv durata de execuție a lucrărilor).
12. Să regularizeze taxa de autorizare ce revine emitentului, precum și celelalte obligații de plată ce-i revin, potrivit legii, ca urmare a realizării investiției.
13. Toate construcțiile proprietate particulară se declară, în vederea impunerii, la organele financiare teritoriale sau la unitățile subordonate acestora, după terminarea lor completă și nu mai târziu de 15 zile de la data expirării termenului de valabilitate a autorizației de construire / desființare (inclusiv durata de execuție a lucrărilor).
14. Să solicite „Autorizația de securitate la incendiu” după efectuarea recepției la terminarea lucrărilor sau înainte de punerea în funcțiune a clădirilor pentru care s-a obținut avizul de securitate la incendiu.

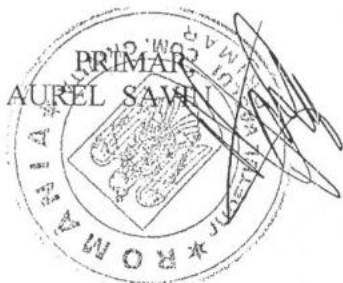

SECRETAR,
DAN APOSTU

ARHITECT ȘEF*)

NISTOR MARIA

Achitat suma 429 lei conf. chitantei nr.VSVRC 9026148

Prezenta autorizație a fost transmisă solicitantului direct , la data de 06.02.2008.

Însoțită de(un) exemplar din documentația tehnică, împreună cu avizele și acordurile obținute, vizate spre neschimbare.

ROMANIA
JUDETUL VASLUI
PRIMARIA COMUNEI GRIVITA

CONTRACT DE CONCESIUNE
Nr. 72 din data de 31.07.2007

I. PĂRTILE CONTRACTANTE

Acest contract de concesiune nr. 72 a fost incheiat astazi 31.07.2007 intre: Consiliul local al primariei Grivita ca organ al administratiei publice locale, persoana juridica, avind sediul in comuna Grivita judetul Vaslui, reprezentata prin SAVIN AUREZ primar si NEGIC' ALCVIA avind calitatea de concendent numita in continuare partea intaia, pe de o parte si POPA DUMITRU numit(a) in continuare concesionar, pe de alta parte.

Urmare a licitatiei organizate de concendent in data de 13.05.2007 partile au convenit incheierea prezentului contract privind concesionarea, a parcelei in suprafata de 875 mp. situata in sat Grivita, com Grivita, jud. Vaslui.

II. OBIECTUL CONTRACTULUI.

ART.1. Obiectul contractului il constituie concesionarea terenului din domeniul privat al Consiliului Local Grivita situat sat Grivita in suprafata de 875 m.p. parcela pentru construirea locuinta fiind megiesit astfel:

NORD Leonte Mircea
SUD Gheorghe
EST Popa Andrei-Catalin
VEST 87.242

asa cum rezultă din planul de situatie anexat.

ART.2. Terenul precizat la art.1 se predă de către partea intaia (concendent) către partea a doua (concesionar) pe baza de proces - verbal de predare - primire, in vederea realizării obiectivului de investitii prevăzut in planurile urbane sau rurale, având destinatia precizată de certificatul de urbanism eliberat de Directia de urbanism si amenajarea teritoriului din cadrul Consiliului local al comunei Grivita si in conditiile din ofertă care au stat la baza adjudecării licitatiei.

III. DURATA CONCESIUNII

ART.3 Durata executiei este de maximum 24 luni, de la data atacării lucrărilor, ce se va consemna intr-un act incheiat intre cele două părți.

VII. GARANTII

ART.13. In termen de 10 zile de la data semnării prezentului contract concesionarul Popa Dumitru se obliga sa depuna garantia bancara in contul concedentului deschis la Trezoreria Barlad.

ART.14. Garantia bancara va fi de 10 % din valoarea totala a contractului ea neputin fi mai mica decat valoarea garantiei pentru participare la licitatie.

VIII. DREPTURILE SI OBLIGATIILE PARTILOR.

ART.15. Prin prezentul contract concedentul se obliga sa puna la dispozitia concesionarului parcela de teren in suprafata de 875 mp, libera de orice sarcini, cu data inceperii concesiunii, stipulata in procesul-verbal de predare-primire, in conformitate cu art.4.

ART.16. de asemeni concedentul se obliga;

16.1. Sa acorde sprijin concesionarului, la solicitarea acestuia, in obtinerea vizelor si acordurilor legale pentru realizarea investitiilor cu respectarea prevederilor prezentului contract si a legislatiei in vigoare.

16.2. Sa asigure intretinerea in buna stare de functionare facilitatile privind energia electrica, apa si alte utilitati.

16.3. Sa asigure intretinerea si repararea cailor de acces.

ART.17. Concedentul are dreptul sa retraga concesiunea fara nici o rascumparare daca concesionarul nu solicita autorizatia si nu incepe executia lucrarilor in termen de 1 an de zile de la data obtinerii actului de concesiune a terenului, precum si in cazul in care concesionarul nu respecta termenul de definitivare a lucrarilor prevazute in autorizatia de construire sau in cazul in care nu se respecta prevederile din oferta ce a stat la baza adjudecarii licitatiei conform prevederilor de mai sus.

17.1. Concesiunea poate inceta prin :

- a. -expirarea duratei;
- b. - rásculpárare;
- c. - retragere;
- d. - renuntare.

17.2.. La termenul de incetare a concesiunii, concesionarul are obligatia de a preda bunul ce a făcut obiectul contractului concesiunii si cele ce au rezultat in urma eventualelor investitii făcute de el, gratuit si libere de orice alte sarcini.

17.3. Concesionarul va prezenta din partea Administratiei Financiare in raza căreia se află bunul unde si-a desfășurat activitatea, dovada eliberării de orice sarcini a bunului concesionat, după care intre concedent si concesionar se va intocmi un proces - verbal de predare a bunului cât si a eventualelor bunuri dobândite pe perioada concesiunii si destinate concesiunii.

17.4. Incetarea concesiunii prin rásculpárare.

17.5. Pentru cazurile de interes public, concesiunea poate fi rásculpárată, concedentul asigurând despágubirea corespunzătoare valorii investitiei care trebuie să fie promptă, adecvată si efectivă. Cazul de interes

exploatare a bunului concesionat, situatia verificată si constatată de comisia legal constituită, părțile vor conveni asupra continuării sau inceperii contractului.

ART.17. In cazul in care partea a doua nu a inceput executia lucrărilor in termen de 2 (doi) ani de la data acordării concesiunii, concesiunea se retrage fără nici o pretentie din partea părții a doua. Deasemeni concesiunea se retrage si in cazul in care câștigătorul licitației nu respectă prevederile legale pe baza cărora s-a adjudecat licitația.

ART.18. In cazul incetării concesiunii in una din cauzele prevăzute la art.17 cu toate subaliniatele sale, partea a doua are următoarele obligatii:

a) să predea părții întâia documentatia tehnică referitoare la obiectivul de investitii ce urma să se realizeze(sau s-a realizat) pe terenul concesionat.

b) să prevadă in actele juridice pe care le incheie si prin care isi asumă obligatiile față de terti sau dobândite, drepturi in legătură cu exploatarea bunului, o clauză specială prin care partea întâi se va substitui părții a doua in toate drepturile prevăzute.

c) să prezinte părții întâia toate actele in curs de executare pentru ca aceasta să-si poata exercita optiunea.

d) să prevadă in contractele ce le incheie cu persoanele fizice sau juridice in legătură cu obiectivele ce se vor realiza(sau s-a realizat) pe terenul concesionat, a posibilității subrogării prin partea întâi, in cazul in care aceasta va hotări astfel, când incetarea concesiunii a intervenit inainte de incetarea valabilității actelor respective.

CAP.IX. LITIGII

ART.19. Litigiile de orice fel, decurgând din prezentul contract de concesiune dacă nu pot fi solutionate pe cale amiabilă, se vor prezenta organelor judiciare competente.

ART.20. Pe toată durata concesiunii, partea întâi (Concedentul) si partea a doua(concesionarul) se vor supune legislatiei in vigoare a României.

CAP.X. CLAUZE SPECIALE.

ART.21. Se vor nominaliza dacă va fi cazul cu ocazia perfectării contractelor.

CAP.XI. DISPOZITII FINALE.

ART.22. Modificarea sau adaptarea prezentului contract se face numai prin acordul părților.

ART.23. Caietul de sarcini, procesul - verbal de predare primire a terenului, fac parte integrantă din prezentul contract, prevederile lor completând prevederile contractului.

Contractul de concesionare privind concesionarea terenului din sat Grivita, com. Grivita, jud. Vaslui constituind loc pentru constructia de locuinta aflat in proprietatea privata a Consiliului local Grivita, s-a incheiat in 3 (trei) exemplare, câte unul pentru fiecare parte.



Nr. 2399/25 aprilie 2018

Către,

S.C. MKM Consult Proiect Audit Srl. Bârlad

Prin prezenta vă solicităm să efectuați 2 rapoarte de evaluare imobiliară pentru următoarele loturi de teren:

- teren intravilan, situat în sat Grivița, comuna Grivița, județul Vaslui, în suprafață de 875 mp, înscris în Cartea funciară nr. 70283, a localității Grivița, T. 75, P. 1311, lot 25, proprietatea UAT Comuna Grivița, concesionat către Blembea Marian;

- teren intravilan, situat în sat Grivița, comuna Grivița, județul Vaslui, în suprafață de 875 mp, înscris în Cartea funciară nr. 70265, a localității Grivița, T. 75, P. 1311, lot 10, proprietatea UAT Comuna Grivița, concesionat către Popa Dumitru.

Anexăm la prezenta cerere, Hotărârea nr. 20/2014 privind însușirea bunurilor care aparțin domeniului privat al comunei Grivița.

Vă mulțumim,

Primarul comunei Grivița
Munteanu Alina Iuliana



Secretar
Vătafu Bogdan Constantin

HOTĂRÂRE
privind însușirea inventarului bunurilor care aparțin
domeniului privat al comunei Grivița

Consiliul local al comunei Grivița, județul Vaslui, întrunit în ședință ordinară la data de 31 iulie 2014;

Având în vedere:

- prevederile art. 4 din Legea nr. 213/1998 privind bunurile proprietate publică, cu modificările și completările ulterioare;
- prevederile art. 121 din Legea nr. 215/2001 administrația publică locală, republicată, cu modificările și completările ulterioare;
- prevederile Legii nr. 273/2006 privind finanțele publice locale, cu modificările și completările ulterioare;
- avizul Comisiilor de specialitate ale Consiliului Local al comunei Grivița, și raportul de specialitate al compartimentului de resort din cadrul aparatului de specialitate al primarului comunei Grivița;

În temeiul prevederilor art. 36, alin. (2) lit. c) coroborate cu prevederile art. 45, alin. (1) și art. 115, alin. (1) lit. b) din Legea 215/2001 privind administrația publică locală, republicată, cu modificările și completările ulterioare,

HOTĂRĂȘTE:

Art. 1. - Se însușește inventarul bunurilor ce aparțin domeniului privat al comunei Grivița, conform Anexei nr. 1 care face parte integrantă din prezenta hotărâre.

Art. 2. - Terenurile prevăzute în prezenta hotărâre nu face obiectul cererilor de restituire în natură.

Art. 3. - Cu data intrării în vigoare a prezentei hotărâri se abrogă Hotărârea Consiliului local Grivița nr. 34/24.07.2009.

Art. 4. - Primarul comunei Grivița, județul Vaslui, cu sprijinul compartimentului de specialitate, va duce la îndeplinire prevederile prezentei hotărâri

Art. 5. - Prezenta hotărâre va fi comunicată persoanelor și instituțiilor interesate prin grija secretarului comunei.

Președinte de ședință
Consilier
Vișan Ghiorghe



Contrasemnează
Secretar
Vătafu Bogdan



Grivița, 31 iulie 2014
Nr. 20

Inventarul bunurilor care aparțin domeniului privat al Comunei Grivița, județul Vaslui

| Nr. crt | Denumirea bunului | Elementele de identificare | Suprafața | Zona | Situația juridică actuală |
|---------|-------------------|-------------------------------|-----------|-------------------------------|---------------------------|
| 1 | Teren intravilan | T. 92, P. 1511, 1539 – lot 1 | 1.000 mp | Grivița – dispensar veterinar | concesiune |
| 2 | Teren intravilan | T. 92, P. 1511, 1539 – lot 2 | 1.000 mp | Grivița – dispensar veterinar | concesiune |
| 3 | Teren intravilan | T. 92, P. 1511, 1539 – lot 3 | 1.000 mp | Grivița – dispensar veterinar | concesiune |
| 4 | Teren intravilan | T. 92, P. 1511, 1539 – lot 4 | 1.000 mp | Grivița – dispensar veterinar | concesiune |
| 5 | Teren intravilan | T. 92, P. 1511, 1539 – lot 5 | 1.000 mp | Grivița – dispensar veterinar | concesiune |
| 6 | Teren intravilan | T. 92, P. 1511, 1539 – lot 6 | 1.000 mp | Grivița – dispensar veterinar | concesiune |
| 7 | Teren intravilan | T. 92, P. 1511, 1539 – lot 7 | 1.000 mp | Grivița – dispensar veterinar | concesiune |
| 8 | Teren intravilan | T. 92, P. 1511, 1539 – lot 8 | 1.000 mp | Grivița – dispensar veterinar | concesiune |
| 9 | Teren intravilan | T. 92, P. 1511, 1539 – lot 9 | 1.000 mp | Grivița – dispensar veterinar | concesiune |
| 10 | Teren intravilan | T. 92, P. 1511, 1539 – lot 10 | 1.000 mp | Grivița – dispensar veterinar | concesiune |
| 11 | Teren intravilan | T. 92, P. 1511, 1539 – lot 12 | 500 mp | Grivița – dispensar veterinar | concesiune |
| 12 | Teren intravilan | T. 92, P. 1511, 1539 – lot 13 | 1.000 mp | Grivița – dispensar veterinar | concesiune |
| 13 | Teren intravilan | T. 92, P. 1511, 1539 – lot 14 | 1.000 mp | Grivița – dispensar veterinar | concesiune |
| 14 | Teren intravilan | T. 92, P. 1511, 1539 – lot 15 | 1.000 mp | Grivița – dispensar veterinar | concesiune |
| 15 | Teren intravilan | T. 92, P. 1511, 1539 – lot 16 | 1.000 mp | Grivița – dispensar veterinar | concesiune |
| 16 | Teren intravilan | T. 92, P. 1511, 1539 – lot 17 | 1.000 mp | Grivița – dispensar veterinar | concesiune |
| 17 | Teren intravilan | T. 92, P. 1511, 1539 – lot 18 | 1.000 mp | Grivița – dispensar veterinar | concesiune |
| 18 | Teren intravilan | T. 92, P. 1511, 1539 – lot 19 | 1.000 mp | Grivița – dispensar veterinar | concesiune |
| 19 | Teren intravilan | T. 92, P. 1511, 1539 – lot 20 | 1.000 mp | Grivița – dispensar veterinar | concesiune |
| 20 | Teren intravilan | T. 92, P. 1511, 1539 – lot 21 | 1.000 mp | Grivița – dispensar veterinar | concesiune |
| 21 | Teren intravilan | T. 92, P. 1511, 1539 – lot 22 | 1.000 mp | Grivița – dispensar veterinar | concesiune |
| 22 | Teren intravilan | T. 91, P. 1447 – lot 1 | 1.000 mp | Grivița - SMA | concesiune |
| 23 | Teren intravilan | T. 91, P. 1447 – lot 2 | 1.000 mp | Grivița - SMA | concesiune |
| 24 | Teren intravilan | T. 91, P. 1447 – lot 3 | 1.000 mp | Grivița - SMA | concesiune |
| 25 | Teren intravilan | T. 91, P. 1447 – lot 4 | 1.000 mp | Grivița - SMA | concesiune |
| 26 | Teren intravilan | T. 91, P. 1447 – lot 5 | 1.000 mp | Grivița - SMA | concesiune |
| 27 | Teren intravilan | T. 91, P. 1447 – lot 6 | 1.000 mp | Grivița - SMA | concesiune |

| | | | | | |
|----|------------------|-------------------------|----------|-------------------|------------|
| 28 | Teren intravilan | T. 91, P. 1447 - lot 7 | 1.000 mp | Grivița - SMA | concesiune |
| 29 | Teren intravilan | T. 91, P. 1447 - lot 8 | 1.000 mp | Grivița - SMA | concesiune |
| 30 | Teren intravilan | T. 75, P. 1311 - lot 1 | 962 mp | Grivița - cimitir | concesiune |
| 31 | Teren intravilan | T. 75, P. 1311 - lot 2 | 875 mp | Grivița - cimitir | concesiune |
| 32 | Teren intravilan | T. 75, P. 1311 - lot 3 | 875 mp | Grivița - cimitir | concesiune |
| 33 | Teren intravilan | T. 75, P. 1311 - lot 4 | 875 mp | Grivița - cimitir | concesiune |
| 34 | Teren intravilan | T. 75, P. 1311 - lot 5 | 875 mp | Grivița - cimitir | concesiune |
| 35 | Teren intravilan | T. 75, P. 1311 - lot 6 | 875 mp | Grivița - cimitir | concesiune |
| 36 | Teren intravilan | T. 75, P. 1311 - lot 7 | 875 mp | Grivița - cimitir | concesiune |
| 37 | Teren intravilan | T. 75, P. 1311 - lot 8 | 875 mp | Grivița - cimitir | concesiune |
| 38 | Teren intravilan | T. 75, P. 1311 - lot 9 | 875 mp | Grivița - cimitir | concesiune |
| 39 | Teren intravilan | T. 75, P. 1311 - lot 10 | 875 mp | Grivița - cimitir | concesiune |
| 40 | Teren intravilan | T. 75, P. 1311 - lot 11 | 875 mp | Grivița - cimitir | concesiune |
| 41 | Teren intravilan | T. 75, P. 1311 - lot 12 | 875 mp | Grivița - cimitir | concesiune |
| 42 | Teren intravilan | T. 75, P. 1311 - lot 13 | 875 mp | Grivița - cimitir | concesiune |
| 43 | Teren intravilan | T. 75, P. 1311 - lot 14 | 875 mp | Grivița - cimitir | concesiune |
| 44 | Teren intravilan | T. 75, P. 1311 - lot 15 | 875 mp | Grivița - cimitir | concesiune |
| 45 | Teren intravilan | T. 75, P. 1311 - lot 16 | 875 mp | Grivița - cimitir | concesiune |
| 46 | Teren intravilan | T. 75, P. 1311 - lot 17 | 700 mp | Grivița - cimitir | concesiune |
| 47 | Teren intravilan | T. 75, P. 1311 - lot 18 | 875 mp | Grivița - cimitir | concesiune |
| 48 | Teren intravilan | T. 75, P. 1311 - lot 19 | 875 mp | Grivița - cimitir | concesiune |
| 49 | Teren intravilan | T. 75, P. 1311 - lot 20 | 875 mp | Grivița - cimitir | concesiune |
| 50 | Teren intravilan | T. 75, P. 1311 - lot 21 | 875 mp | Grivița - cimitir | concesiune |
| 51 | Teren intravilan | T. 75, P. 1311 - lot 22 | 875 mp | Grivița - cimitir | concesiune |
| 52 | Teren intravilan | T. 75, P. 1311 - lot 23 | 875 mp | Grivița - cimitir | concesiune |
| 53 | Teren intravilan | T. 75, P. 1311 - lot 24 | 875 mp | Grivița - cimitir | concesiune |
| 54 | Teren intravilan | T. 75, P. 1311 - lot 25 | 875 mp | Grivița - cimitir | concesiune |
| 55 | Teren intravilan | T. 75, P. 1311 - lot 26 | 875 mp | Grivița - cimitir | concesiune |
| 56 | Teren intravilan | T. 75, P. 1311 - lot 27 | 875 mp | Grivița - cimitir | concesiune |
| 57 | Teren intravilan | T. 75, P. 1311 - lot 28 | 875 mp | Grivița - cimitir | concesiune |
| 58 | Teren intravilan | T. 75, P. 1311 - lot 29 | 875 mp | Grivița - cimitir | concesiune |
| 59 | Teren intravilan | T. 75, P. 1311 - lot 30 | 875 mp | Grivița - cimitir | concesiune |
| 60 | Teren intravilan | T. 75, P. 1311 - lot 31 | 875 mp | Grivița - cimitir | concesiune |
| 61 | Teren intravilan | T. 75, P. 1311 - lot 32 | 875 mp | Grivița - cimitir | concesiune |
| 62 | Teren intravilan | T. 75, P. 1311 - lot 33 | 1075 mp | Grivița - cimitir | concesiune |
| 63 | Teren intravilan | T. 75, P. 1311 - lot 34 | 624 mp | Grivița - cimitir | concesiune |
| 64 | Teren intravilan | T. 75, P. 1311 - lot 35 | 880 mp | Grivița - cimitir | concesiune |

| | | | | | |
|-----|------------------|-------------------------|----------|-------------------|----------|
| 65 | Teren intravilan | T. 75, P. 1311 – ... 36 | 940 mp | Grivița - cimitir | concesiu |
| 66 | Teren intravilan | T. 75, P. 1311 – lot 37 | 940 mp | Grivița - cimitir | concesiu |
| 67 | Teren intravilan | T. 75, P. 1311 – lot 38 | 940 mp | Grivița - cimitir | concesiu |
| 68 | Teren intravilan | T. 75, P. 1311 – lot 39 | 940 mp | Grivița - cimitir | concesiu |
| 69 | Teren intravilan | T. 75, P. 1311 – lot 40 | 940 mp | Grivița - cimitir | concesiu |
| 70 | Teren intravilan | T. 75, P. 1311 – lot 41 | 940 mp | Grivița - cimitir | concesiu |
| 71 | Teren intravilan | T. 75, P. 1311 – lot 42 | 940 mp | Grivița - cimitir | concesiu |
| 72 | Teren intravilan | T. 75, P. 1311 – lot 43 | 940 mp | Grivița - cimitir | concesiu |
| 73 | Teren intravilan | T. 75, P. 1311 – lot 44 | 940 mp | Grivița - cimitir | concesiu |
| 74 | Teren intravilan | T. 75, P. 1311 – lot 45 | 940 mp | Grivița - cimitir | concesiu |
| 75 | Teren intravilan | T. 75, P. 1311 – lot 46 | 940 mp | Grivița - cimitir | concesiu |
| 76 | Teren intravilan | T. 75, P. 1311 – lot 47 | 940 mp | Grivița - cimitir | concesiu |
| 77 | Teren intravilan | T. 75, P. 1311 – lot 48 | 940 mp | Grivița - cimitir | concesiu |
| 78 | Teren intravilan | T. 75, P. 1311 – lot 49 | 940 mp | Grivița - cimitir | concesiu |
| 79 | Teren intravilan | T. 75, P. 1311 – lot 50 | 940 mp | Grivița - cimitir | concesiu |
| 80 | Teren intravilan | T. 75, P. 1227 – lot 51 | 1.000 mp | Grivița - cimitir | concesiu |
| 81 | Teren intravilan | T. 75, P. 1227 – lot 52 | 1.000 mp | Grivița - cimitir | concesiu |
| 82 | Teren intravilan | T. 75, P. 1227 – lot 53 | 1.000 mp | Grivița - cimitir | concesiu |
| 83 | Teren intravilan | T. 75, P. 1227 – lot 54 | 1.000 mp | Grivița - cimitir | concesiu |
| 84 | Teren intravilan | T. 46, P. 1248 – lot 1 | 1.000 mp | Grivița - CFR | concesiu |
| 85 | Teren intravilan | T. 46, P. 1249 – lot 2 | 1.000 mp | Grivița - CFR | concesiu |
| 86 | Teren intravilan | T. 46, P. 1250 – lot 3 | 1.000 mp | Grivița - CFR | concesiu |
| 87 | Teren intravilan | T. 46, P. 1251 – lot 4 | 1.000 mp | Grivița - CFR | concesiu |
| 88 | Teren intravilan | T. 46, P. 1252 – lot 5 | 1.000 mp | Grivița - CFR | concesiu |
| 89 | Teren intravilan | T. 46, P. 1253 – lot 6 | 1.000 mp | Grivița - CFR | concesiu |
| 90 | Teren intravilan | T. 46, P. 1254 – lot 7 | 1.000 mp | Grivița - CFR | concesiu |
| 91 | Teren intravilan | T. 46, P. 1255 – lot 8 | 1.000 mp | Grivița - CFR | concesiu |
| 92 | Teren intravilan | T. 46, P. 1256 – lot 9 | 1.000 mp | Grivița - CFR | concesiu |
| 93 | Teren intravilan | T. 46, P. 1257 – lot 10 | 1.000 mp | Grivița - CFR | concesiu |
| 94 | Teren intravilan | T. 46, P. 1258 – lot 11 | 1.000 mp | Grivița - CFR | concesiu |
| 95 | Teren intravilan | T. 46, P. 1259 – lot 12 | 1.000 mp | Grivița - CFR | concesiu |
| 96 | Teren intravilan | T. 46, P. 1260 – lot 13 | 1.000 mp | Grivița - CFR | concesiu |
| 97 | Teren intravilan | T. 46, P. 1261 – lot 14 | 1.000 mp | Grivița - CFR | concesiu |
| 98 | Teren intravilan | T. 46, P. 1262 – lot 15 | 1.000 mp | Grivița - CFR | concesiu |
| 99 | Teren intravilan | T. 46, P. 1263 – lot 16 | 1.000 mp | Grivița - CFR | concesiu |
| 100 | Teren intravilan | T. 46, P. 1264 – lot 17 | 1.000 mp | Grivița - CFR | concesiu |
| 101 | Teren intravilan | T. 46, P. 1267 – lot 20 | 1.000 mp | Grivița - CFR | concesiu |

| | | | | | | |
|-----|------------------|----------------|--------|----------|---------------------------|----------------------------|
| 102 | Teren intravilan | T. 46, P. 1268 | lot 21 | 1.000 mp | Grivița - Cf... | concesiune |
| 103 | Teren intravilan | T. 46, P. 1269 | lot 22 | 770 mp | Grivița - CFR | concesiune |
| 104 | Teren intravilan | T. 46, P. 1270 | lot 23 | 780 mp | Grivița - CFR | concesiune |
| 105 | Teren intravilan | T. 46, P. 1271 | lot 24 | 700 mp | Grivița - CFR - Pîrnu | concesiune |
| 106 | Teren intravilan | T. 46, P. 1272 | lot 25 | 6.982 mp | Grivița - CFR - Talabă | administrare |
| 107 | Teren intravilan | T. 59, P. 962 | lot 1 | 912 mp | Trestiana - fosta grădină | concesiune |
| 108 | Teren intravilan | T. 59, P. 962 | lot 2 | 912 mp | Trestiana - fosta grădină | concesiune |
| 109 | Teren intravilan | T. 59, P. 962 | lot 3 | 912 mp | Trestiana - fosta grădină | concesiune |
| 110 | Teren intravilan | T. 59, P. 962 | lot 4 | 912 mp | Trestiana - fosta grădină | concesiune |
| 111 | Teren intravilan | T. 59, P. 962 | lot 5 | 912 mp | Trestiana - fosta grădină | concesiune |
| 112 | Teren intravilan | T. 59, P. 962 | lot 6 | 912 mp | Trestiana - fosta grădină | concesiune |
| 113 | Teren intravilan | T. 59, P. 962 | lot 7 | 912 mp | Trestiana - fosta grădină | concesiune |
| 114 | Teren intravilan | T. 59, P. 962 | lot 8 | 912 mp | Trestiana - fosta grădină | concesiune |
| 115 | Teren intravilan | T. 59, P. 962 | lot 9 | 912 mp | Trestiana - fosta grădină | concesiune |
| 116 | Teren intravilan | T. 59, P. 962 | lot 10 | 912 mp | Trestiana - fosta grădină | concesiune |
| 117 | Teren intravilan | T. 59, P. 962 | lot 11 | 1.000 mp | Trestiana - fosta grădină | concesiune |
| 118 | Teren intravilan | T. 59, P. 962 | lot 12 | 1.000 mp | Trestiana - fosta grădină | concesiune |
| 119 | Teren intravilan | T. 59, P. 962 | lot 13 | 1.000 mp | Trestiana - fosta grădină | concesiune |
| 120 | Teren intravilan | T. 59, P. 962 | lot 14 | 1.000 mp | Trestiana - fosta grădină | concesiune |
| 121 | Teren intravilan | T. 59, P. 962 | lot 15 | 1.000 mp | Trestiana - fosta grădină | concesiune |
| 122 | Teren intravilan | T. 59, P. 962 | lot 16 | 1.000 mp | Trestiana - fosta grădină | concesiune |
| 123 | Teren intravilan | T. 59, P. 962 | lot 17 | 1.000 mp | Trestiana - fosta grădină | concesiune |
| 124 | Teren intravilan | T. 59, P. 962 | lot 18 | 1.000 mp | Trestiana - fosta grădină | concesiune |
| 125 | Teren intravilan | T. 59, P. 962 | lot 19 | 987 mp | Trestiana - fosta grădină | concesiune |
| 126 | Teren intravilan | T. 59, P. 962 | lot 20 | 925 mp | Trestiana - fosta grădină | concesiune |
| 127 | Teren intravilan | T. 59, P. 962 | lot 21 | 1.000 mp | Trestiana - fosta grădină | concesiune |
| 128 | Teren intravilan | T. 59, P. 962 | lot 22 | 1.000 mp | Trestiana - fosta grădină | concesiune |
| 129 | Teren intravilan | T. 59, P. 962 | lot 23 | 1.000 mp | Trestiana - fosta grădină | concesiune |
| 130 | Teren intravilan | T. 59, P. 962 | lot 24 | 1.000 mp | Trestiana - fosta grădină | concesiune |
| 131 | Teren intravilan | T. 59, P. 962 | lot 25 | 1.000 mp | Trestiana - fosta grădină | concesiune |
| 132 | Teren intravilan | T. 59, P. 962 | lot 26 | 1.000 mp | Trestiana - fosta grădină | concesiune |
| 133 | Teren intravilan | T. 59, P. 962 | lot 27 | 1.000 mp | Trestiana - fosta grădină | concesiune |
| 134 | Teren intravilan | T. 59, P. 962 | lot 28 | 1.000 mp | Trestiana - fosta grădină | concesiune |
| 135 | Teren intravilan | T. 59, P. 962 | lot 29 | 1.000 mp | Trestiana - fosta grădină | concesiune |
| 136 | Teren intravilan | T. 59, P. 962 | lot 30 | 1.000 mp | Trestiana - fosta grădină | concesiune |
| 137 | Teren intravilan | T. 59, P. 962 | lot 31 | 800 mp | Trestiana - fosta grădină | concesiune |
| 138 | Teren intravilan | T. 60, P. 982 | lot 1 | 1.000 mp | Trestiana - Canton | administrare concesiune |

| | | | | | |
|-----|------------------|------------------------|------------|----------------------|--------------|
| 139 | Teren intravilan | T. 60, P. 982 – l. 2 | 1.000 mp | Trestiana – Canton | concesiune |
| 140 | Teren intravilan | T. 60, P. 982 – lot 3 | 1.000 mp | Trestiana – Canton | concesiune |
| 141 | Teren intravilan | T. 60, P. 982 – lot 4 | 1.000 mp | Trestiana – Canton | concesiune |
| 142 | Teren intravilan | T. 60, P. 982 – lot 5 | 1.000 mp | Trestiana – Canton | concesiune |
| 143 | Teren intravilan | T. 60, P. 982 – lot 6 | 1.000 mp | Trestiana – Canton | concesiune |
| 144 | Teren intravilan | T. 60, P. 982 – lot 7 | 1.000 mp | Trestiana – Canton | concesiune |
| 145 | Teren intravilan | T. 60, P. 982 – lot 8 | 1.000 mp | Trestiana – Canton | concesiune |
| 146 | Teren intravilan | T. 92, P. 1538 | 3.600 mp | Grivija - Agroexport | administrare |
| 147 | Teren extravilan | T. 101, P. 1937 | 127.400 mp | Grivija - Triunghi | arendă |
| 148 | Teren intravilan | T. 92, P. 1541 – lot 1 | 1.635 mp | Grivija - CAP | administrare |
| 149 | Teren intravilan | T. 92, P. 1541 – lot 2 | 3.041 mp | Grivija - CAP | concesiune |
| 150 | Teren intravilan | T. 92, P. 1541 – lot 3 | 4.682 mp | Grivija - CAP | concesiune |
| 151 | Teren intravilan | T. 92, P. 1541 – lot 4 | 2.777 mp | Grivija - CAP | administrare |
| 152 | Teren intravilan | T. 92, P. 1541 – lot 5 | 526 mp | Grivija - CAP | administrare |
| 153 | Teren intravilan | T. 92, P. 1541 – lot 6 | 1.195 mp | Grivija - CAP | administrare |
| 154 | Teren intravilan | T. 14, P. 478 | 801 mp | Odaia Bursucani | administrare |
| 155 | Cimitir | T. 75, P. 1310 | 13.000 mp | Grivija | administrare |
| 156 | Cimitir | T. 67, P. 1164 | 5.500 mp | Trestiana | administrare |
| 157 | Cimitir | T. 18, P. 595 | 3.429 mp | Odaia Bursucani | administrare |

ROMÂNIA



MA. 145 / 13.01.2015

Secretar

MINISTERUL AFACERILOR INTERNE
INSTITUȚIA PREFECTULUI - JUDEȚUL VASLUI

Nr. 1902 / 09.04.2015
11259

Nesecret
Exemplar nr. 1

Către,
CONSILIUL LOCAL AL COMUNEI GRIVITA

În conformitate cu prevederile art. 19 alin. 1, lit. „e” din Legea nr. 340/2004 privind prefectul și instituția prefectului, s-a procedat la verificarea legalității hotărârilor nr.

10 - 24 / 2014

adoptate de Consiliul local al comunei GRIVITA constatând că acestea au fost adoptate cu respectarea prevederilor legale.

PREFECT,
ANDREI PUICĂ



SUBPREFECT,
MIRCEA GOLOGAN

